

# Årsrapport 2021



Ansvarlig – Likeverd – Levende - Tæl

**rosenvik**  
GIR VERDI

## Bærekraft i Rosenvik

### FNs bærekraftsmål

FNs bærekraftsmål er verdens felles arbeidsplan for å utrydde fattigdom, bekjempe ulikhet og stoppe klimaendringene innen 2030. Målene består av 17 mål og 169 delmål, og disse skal fungere som en felles retning for land, næringsliv og sivilsamfunn.



### Hvordan jobber vi med bærekraft i Rosenvik?

Innfrielse av bærekraftmålene er i høy grad politisk betinget – både på hoved- og delmålnivå. For Rosenvik har det vært viktig å identifisere hva vi kan gjøre for å *underbygge* de ulike hoved- og delmålene. Vi erkjenner at for at FNs bærekraftsmål skal kunne innfris, må *alle* bidra. Vi mener også at det er hensiktsmessig å se på hvordan man best kan bidra, ut ifra egen virksomhets art. Rosenvik har derfor tatt utgangspunkt i vårt samfunnsoppdrag i utvelgelsen av hvilke bærekraftsmål det er mest naturlig for oss å ha hovedfokus på.

Et av hovedprinsippene i bærekraftmålene er at *ingen skal utelates* – og de mest sårbare menneskene må derfor prioriteres. Dette gjelder for eksempel mennesker med nedsatt funksjonsevne, flyktninger, etniske og religiøse minoriteter, jenter og urfolk. Dette samsvarer godt med vårt samfunnsoppdrag – der vi gjennom systematisk arbeid med arbeidsinkludering bidrar til den enkeltes varige arbeidstilknytning, økonomiske uavhengighet, helse og livskvalitet – og bidrar til å redusere ulikhetene i samfunnet vårt.

## Vi konsentrerer vårt arbeid på følgende bærekraftsmål:



*- Sikre god helse og fremme livskvalitet for alle, uansett alder*



*- Sikre inkluderende, rettferdig og god utdanning og fremme muligheter for livslang læring for alle*



*- Fremme varig, inkluderende og bærekraftig økonomisk vekst, full sysselsetting og anstendig arbeid for alle*



*- Redusere ulikhet i og mellom land*



*-For å lykkes med bærekraftsmålene trengs det nye og sterke partnerskap*

De utvalgte bærekraftsmålene samsvarer godt med samfunnsoppdraget vårt, som er å sørge for at flere inkluderes i arbeid – og hindre og redusere utenforskap. Økt arbeidsinkludering har svært stor betydning for enkeltmennesket og for samfunnet.

*Den enkelte oppnår:*

- økonomisk uavhengighet
- sosialt fellesskap, nettverk og status
- læring og mulighet for utdanning
- følelse av likeverd
- bedre fysisk og psykisk helse
- bedre livskvalitet

*Samfunnet oppnår:*

- flere som bidrar til fellesskapet
- styrket velferd
- styrket folkehelse
- reduserte utgifter

### Dimensjonene i bærekraftig utvikling

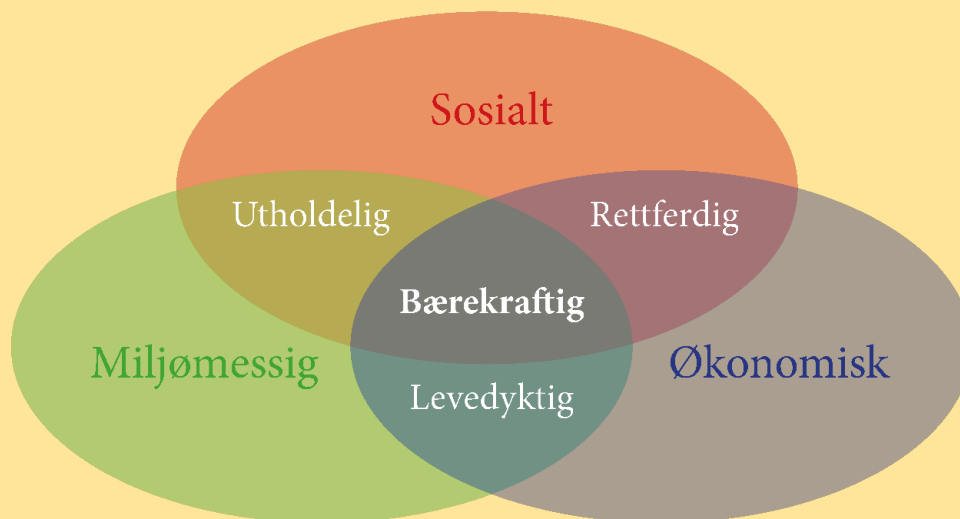

- Når vi snakker om den **miljømessige dimensjonen** av bærekraftig utvikling, handler det om å ta vare på naturen og klimaet.
- Den **økonomiske dimensjonen** av bærekraftig utvikling handler om å sikre økonomisk trygghet for alle.
- Den **sosiale dimensjonen** av bærekraftig utvikling handler om å sikre at alle mennesker får et godt og rettferdig grunnlag for et anstendig liv.

Dimensjonene overlapper hverandre, og i spennet mellom disse finner vi betydning for den enkelte og samfunn som *utholdelig, rettferdig, levedyktig og bærekraftig*.

### Miljøfyrtårn

Rosenvik er sertifisert Miljøfyrtårn-bedrift – hvilket forplikter oss til å arbeide systematisk med forbedring av arbeidsmiljø, avfallshåndtering, utslipp, energibruk, innkjøp og transport.

Vår erfaring er at vi gjennom dette arbeidet over tid har oppnådd betydelige gevinster på alle områdene, og i tillegg oppnår større bevissthet og engasjement – både som organisasjon og enkeltmennesker – omkring tiltak vi fortløpende iverksetter for å forbedre oss ytterligere:

- Når firmabiler skal byttes ut, blir disse fortrinnsvis erstattet med elbiler
- I Bydelskaféen har engangsartikler i plast blitt erstattet av mer miljøvennlig materiale, som bambus
- Vi har anskaffet sykler til ansattes møter og kundeoppfølging i nærområdet
- Vegger i de eldste lokalene har blitt etterisolert, og gamle vinduer byttet ut
- Varmepumper har erstattet eldre, mer ineffektiv oppvarming
- Vi har gått over til et sikkert, digitalt arkivsystem – som reduserer papirbruken betraktelig
- Vi har etablert gjenvinningsstasjoner i bedriften, og vil fortløpende etablere flere – og slik øke graden av kildesortering, og redusere behovet for avfallsposer, i og med at papirkurver på kontorene blir avviklet

Som ledd i vår Miljøfyrtårn-sertifisering, utarbeider vi hvert år en klima- og miljørapport – som viser de konkrete målingene innenfor kategoriene, samt iverksatte og planlagte tiltak.

#### Andre konkrete bærekraftsatsninger i Rosenvik:

- **Mikrogrønt fra Rosenvik:** Med etableringen av eget mikrogartneri, bidrar vi til tilgangen til mat som er produsert i nærheten av forbruker. Dette fører til mindre transport, i tillegg til at dyrkingen utføres helt uten bruk av sprøytemidler, og ikke legger beslag på areal som kan brukes til annen dyrking - da den foregår innendørs.
- **Brukte bøker via Bookis:** Vi har eget utsalg av brukte bøker via nettbokhandelen Bookis, som er den eneste norske bokhandelen som gir deg mulighet til både å kjøpe og selge brukte bøker.
- **Rosenvik Gjenbruk:** Vi får tilgang til en god del brukte møbler, pyntegjenstander og nyttegjenstander som ellers ville blitt kastet. Disse får nytt liv via vår nettbutikk på FINN.
- **Kildesortering av hvitevarer:** Kasserte hvitevarer inneholder en rekke materialer som kan gjenvinnes. Vi demonterer og kildesorterer disse på oppdrag fra forhandlere.
- **Dekkdemontering:** På oppdrag fra Stena Recycling på Orkanger, demonterer vi gamle bilhjul, og sorterer disse i gummi, stål og aluminium. Slik bidrar vi til mindre transport, da disse ellers ville måtte fraktes over lengre avstander for å få utført den samme oppgaven.
- **Avkapp fra treindustrien:** Rosenvik Håndverk har tilhold på Storås, der vi har nærhet til mye annen trebearbeidende industri. Fra våre samarbeidspartnere mottar vi store mengder avkapp, som vi bearbeider og formidler videre til forbrukere som opptenningsved.
- **Fjøla fra Storås:** I samarbeid med Foss Plater, bearbeider vi avkapp fra benkeplateproduksjonen deres, og bearbeider dette til skjærefjøler av høy kvalitet.



## Selskapsstruktur

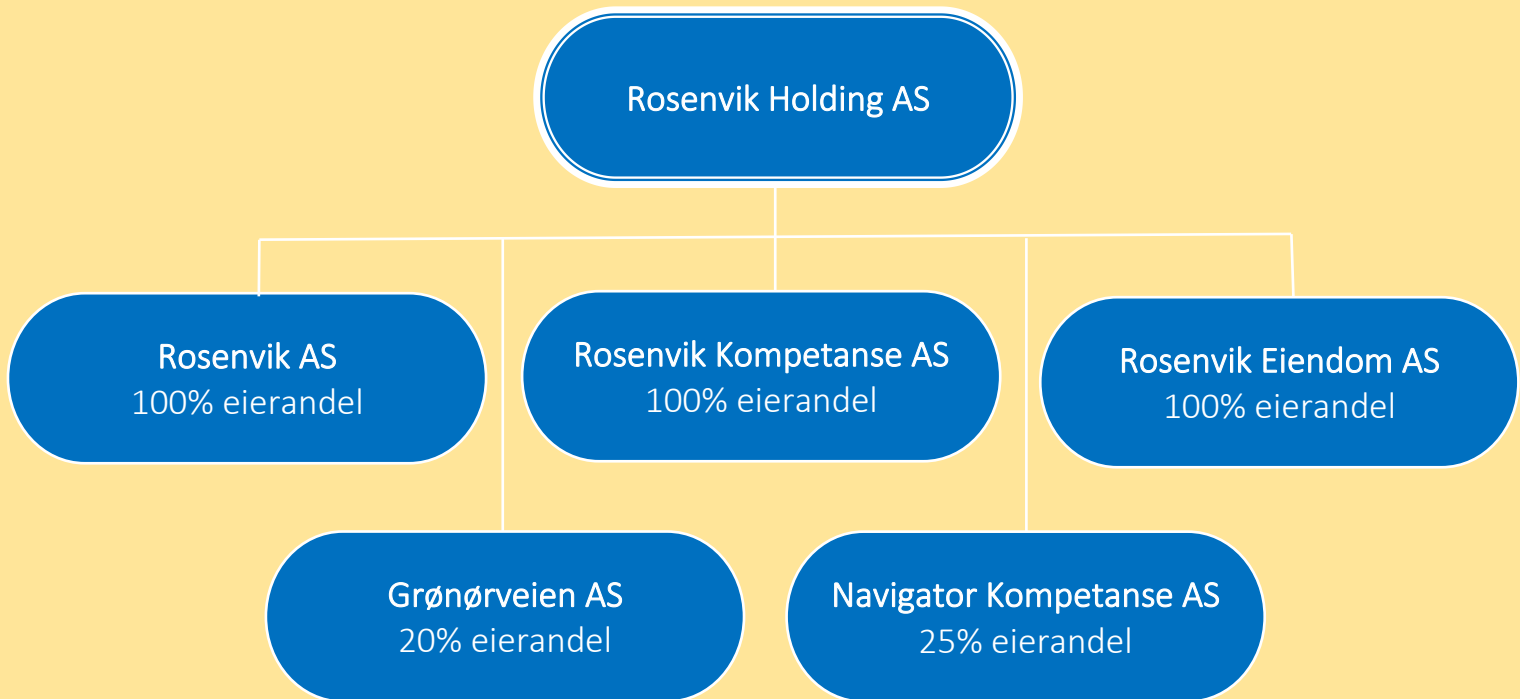

### Aksjefordeling Rosenvik Holding AS (pr 31.12.2020)

Orkland kommune	55,69 %
Oppdal kommune	31,21 %
Skaun kommune	7,87 %
Orkla Sparebank	1,95 %
L.H.L. v/Ragnar Strøm's minnefond	1,48 %
Rennebu kommune	1,17 %
Orkdal lag av LHL	0,55 %
Tore Gjerstad	0,08 %

## **Rosenvik Holding AS**

Rosenvik Holding AS ble etablert i november 2018, med forretningskontor i Orkdal kommune.

Selskapet har som formål å eie aksjer i andre selskaper og sammenslutninger, samt det som naturlig står i forbindelse med dette. Selskapet skal også kunne yte bistand av regnskapsmessig og faglig karakter til andre selskaper i konsernet.

Selskapet eier aksjer i følgende selskaper:

- Rosenvik AS – 100%
- Rosenvik Kompetanse AS – 100%
- Rosenvik Eiendom AS – 100% (etablert 16.09.21)
- Navigator Kompetanse AS – 25%
- Grønørveien AS – 20%

### **Økonomi:**

Rosenvik Holding AS har i 2021 levert administrative tjenester til Rosenvik AS og Navigator Kompetanse AS, i tillegg til å ha agenturet for Hertz Bilutleie i Orkdalsregionen. Total omsetning i 2021 var på 2 659 704 hvorav konsernintern omsetning var på 2 405 060.

Selskapet har i 2021 et overskudd før skatt på kr 86 270.

## **Datterselskaper:**

### **Rosenvik Kompetanse AS**

Rosenvik Kompetanse AS ble stiftet 13.12.2018, og ble registrert i foretaksregisteret 11.01.2019.

Selskapet har som formål å levere tjenester til offentlig og privat virksomhet innen NAVs anbudsutsatte tiltak, tjenestetilbud innen arbeidshelse og industrikursvirksomhet, samt andre produkter og tjenester som naturlig står i forbindelse med dette. Selskapet kan eie aksjer i andre selskaper.

Gjennom Avklaringstjenesten ble hele 43 arbeidssøkere rekruttert til jobb og utdanning.

### **Økonomi:**

Total omsetning i 2021 var på kr 5 447 567, hvorav tjenesteleveranse til NAV (Avklaring utgjorde 63% mens salg av industrikurs og andre kurs utgjorde 37%.

Leveranse av Avklaring gjennomføres ved bruk av veiledere ansatt i Rosenvik Kompetanse AS i tillegg til noe innleie av veiledere fra Rosenvik AS.

Salg av industrikurs gjennomføres i samarbeid med Trollheim AS som stiller med instruktører. Instruktørtimer og kostnader for kursmaterieell faktureres fra Trollheim og ekstern «varekost» for disse kursene er på 69%.

Selskapet kjøper også administrative tjenester fra Rosenvik AS – for 2021 utgjorde dette kr 82 500.

Selskapet har i 2021 et resultat etter skatt på kr 263 489.

## **Rosenvik Eiendom AS**

Rosenvik Eiendom AS ble etablert 16.9.2021. Selskapet ble etablert for å overta eierskap, drift og vedlikehold av eiendommen Litjgårdsveien 33 fra Rosenvik AS. I forbindelse med godkjenning av Rosenvik AS som forhåndsgodkjent tiltaksarrangør hos NAV, var det et tydelig krav og prinsipp om at en tiltaksarrangør ikke kunne leie ut deler av sin eiendom eller bygningsmasse.

Rosenvik AS måtte da skille ut eiendommen/bygning i et eget eiendomsselskap etter prinsipper for verdifastsettelse og oppgjør i henholdt til NAVs krav for en slik eiendomsutskillelse.

I samråd og vurderinger med revisor, styret og eiere ble det vurdert som mest hensiktsmessig å gjennomføre et ordinært kjøp og salg av eiendommen mellom Rosenvik AS og søsterselskapet Rosenvik Eiendom AS.

Eiendommen ble overdratt fra Rosenvik AS pr 31.12.21 for kr 9 800 000,-. Beløpet er ført som langsiktig lån mellom selskapene og skal betales ned over 20 år. Lånet rente beregnes.

Selskapet hadde et underskudd i 2021 på 30 577,-.

## **Rosenvik AS**

Rosenvik AS ble etablert i 1962 og kom i drift høsten 1963. Hovedkontoret ligger på Orkanger i egne lokaler. I tillegg leies lokaler av Storås Eiendom AS på Storås.

Rosenvik er en av 9 arbeidsinkluderingsbedrifter i Trøndelag fylke. Vi har et bredt tjenestetilbud gjennom mange ulike tiltak og kurs, hvor mennesket er i fokus. Rosenvik tilbyr intern arbeidskvalifisering innen flere yrkesretninger, samt ekstern arbeidspraksis gjennom et betydelig samarbeid med lokalt næringsliv. Vi har engasjerte medarbeidere med høy og bred kompetanse, som har lang erfaring med å veilede mennesker i endringsprosesser.

Gjennom produksjon og annen næringsvirksomhet har Rosenvik som formål å skape grunnlag for avklaring, kvalifisering og rekruttering av jobbkandidater til arbeidslivet. Rosenvik hadde i 2021 45 varige arbeidsplasser for personer med tapt inntektsevne/uføre.

**Vår visjon:** Rosenvik skal være en levende arena som fremmer egenart, miljø og helse

**Vår forretningside:** «Rosenvik AS skal gjennom lønnsom produksjon og tjenesteyting bidra til kvalifisering og arbeid tilpasset den enkelte”





## **Utvikling og resultat:**

### **Arbeidsinkludering:**

Rosenvik har hatt stor oppmerksomhet på kvalitet og resultat i sitt inkluderingsarbeid også i 2021, og leverte 2 ulike tjenester til befolkningen i vårt distrikt:

*Arbeidsforberedende trening (AFT)*

*Varig tilrettelagt arbeid (VTA)*

Gjennom 2021 har i gjennomsnitt ca. 150 personer vært tilknyttet Rosenvik selskapene gjennom de ulike inkluderingstilbudene. Totalt ble 56 arbeidssøkere rekruttert til jobb utdanning gjennom sin deltakelse hos Rosenvik og Rosenvik Kompetanse i 2021.

### **Økonomi:**

Total omsetning i 2021 var på kr 30 262 708 (2020: kr 28 879 212), hvorav salg av inkluderingstjenester (andre driftsinntekter) utgjør ca. 52 % (2020: ca. 58 %). Av øvrige salgsinntekter utgjør salg profileringsprodukter kr 2 394 806 (2020: kr 2 529 840), og annet salg kr 10 820 080 (2020: kr. 9 642 283).

Bedriften har i 2021 bidratt direkte med 5,4 millioner i form av mva, skatter fra ansatte og arbeidsgiveravgift (5,5 millioner i 2020) – i tillegg til en betydelig større verdiskapning for samfunnet gjennom inkluderingsarbeidet. Estimerte beregninger viser at når én person går fra å være stønadsmottaker og over til fullt arbeid, gir dette en positiv samfunnsmessig effekt på ca. 1 million kroner pr år. Med 56 personer rekruttert til jobb/utdanning fra Rosenviks selskapene i 2021 tilsvarer dette ca. 56 mill. kr. i samfunnsmessige besparelser.

Rosenvik har hatt en omsetningsøkning på 5 % i forhold til 2020, og resultatgrad for 2021 er 5,2 %. Selskapet har en egenkapitalandel på 90,1 % (89,3 % i 2020).

Rosenvik har for 2021 et overskudd på kr. 1 585 470 som foreslås overført til annen egenkapital.



## Tilknyttede selskaper:

### **Grønørveien AS**

Rosenvik AS sin arbeidsarena Logistikk hadde høsten 2020 en svært positiv utvikling og aktivitet. Samtidig var flere langsiktige oppdrag fremforhandlet for 2021 med bl.a. Stena Recycling, Namdal Ressurs og Fretex Miljø som medførte behov for større lager- og produksjonsareal for arbeidsarenaen. Når muligheten for et medeierskap i samme eiendom og bygning som var tiltenkt for aktiviteten til Logistikk avdelingen var til stede, fant styret og ledelse det som mest formålstjenlig å ta et aktivt eierskap i Grønørveien AS. Rosenvik Holding AS sin aksjeandel i Grønørveien AS er 20 % hvor øvrige aksjonærer i selskapet er Orkla Engineering AS og ansatte i Weld Partner AS.

Rosenvik AS arbeidsarena Logistikk leier i dag ca. 250 kvm lager/produksjonsareal samt et større uteareal av Grønørveien AS.

### **Navigator Kompetanse AS**

Navigator Kompetanse AS ble stiftet 01.07.2018. Selskapet eies av Rosenvik Holding AS, AS Reko, Fides AS og Norservice Holding AS.

Selskapets rolle er å styrke tilbudet til NAV på konkurranseutsatte tjenester, å tilby helhetlige tjenester over større geografier og å styrke eierbedriftenes kompetansemiljøer gjennom et forpliktende samarbeid og erfarings- og kompetanseutveksling.



**DIN STØTTESPILLER FOR UTVIKLING AV SUNNE OG LØNNSOMME ARBEIDSPASSER**

**ARBEIDSHELSE – ARBEIDSKOMPETANSE - ORGANISASJONSUTVIKLING**

### **Kvalitet:**

Vi har fokus på kvalitet i alle ledd - både når det gjelder tjenester og produksjon. Kontinuerlig forbedring og brukermedvirkning er viktige faktorer i alt vårt arbeid.

Rosenvik er sertifisert i EQUASS, som er en europeisk standard for kvalitetssikring av velferdstjenester med ekstern revisjon og sertifisering.

Vi er også sertifisert som Miljøfyrtårn-bedrift, noe som forplikter oss til å ha fokus på miljø knyttet til innkjøp, energiforbruk, reiser, avfallsminimering m.m.

### **Arbeidsmiljø:**

Arbeidsmiljøet ved bedriften oppleves som godt, og arbeidsmiljøfremmende aktiviteter vektlegges gjennom året. Det gjennomføres regelmessige tilfredshetsundersøkelser blant ansatte og jobbkandidater.

### **HMS:**

Det arbeides målrettet i AMU og i samarbeidet med bedriftshelsetjenesten. Det er avholdt 4 AMU-møter, 27 saker er behandlet og det er gjennomført 4 vernerunder på hver avdeling.

Det er en målsetting at Rosenvik ikke skal ha sykefravær relatert til arbeidsforhold, og bedriften har fokus på å være en helsefremmende arbeidsplass. Totalt registrert sykefravær i bedriften var på 5,2 % i 2021 (3,9 % i 2020).

Rosenvik har siden 2012 vært godkjent Miljøfyrtårnbedrift med generelle bransjekrav, samt for trebearbeiding, catering og kontor. Som medlem i Grønt Punkt Norge tar bedriften ansvar for alle emballasjetyper gjennom retursystemer godkjent av Miljødirektoratet.

### **Øvrige kommentarer:**

Rosenvik AS har siden 2010 vært en Equass sertifisert bedrift, og ble i 2021 resertifisert for 3 nye år. Equass er et europeisk system for kvalitetssikring av velferdstjenester med ekstern revisjon og sertifisering. Arbeids- og velferdsdirektoratet har satt krav om kvalitetssikring med ekstern revisjon og sertifisering for forhåndsgodkjente tiltaksleverandører som Rosenvik. EQUASS Assurance dekker myndighetenes krav til kvalitetssikring.

Rosenvik AS har viktige samarbeidspartnere innen arbeidsinkludering og øvrige forretningsområder, og takker disse for et styrket samarbeid og relasjon i 2021.



## ***Samfunnsoppdraget til Rosenvik***

Vårt samfunnsoppdrag er å hjelpe mennesker som har havnet utenfor arbeidslivet tilbake i arbeid, eller over til andre varige løsninger. Vi skal også tilby varig tilrettelagte arbeidsplasser til de som trenger det.

Vi har over mange år hatt et tett og fruktbart samarbeid med NAV og lokalt så vel som regionalt næringsliv, for sammen å kunne utføre vårt felles samfunnsoppdrag. Slik har hundrevis av mennesker kommet tilbake i arbeid i vårt område opp gjennom årene, i tillegg til de mange hundre som har hatt Rosenvik som sin arbeidsplass. Vi samarbeider med lokale NAV-kontor og NAV Trøndelag. Dette er et godt og konstruktivt samarbeid, hvor vi har et felles mål om at flere skal kunne ta del i arbeidslivet. Vi har kontinuerlig fokus på å være en god tjenesteleverandør til NAV, og møte de behov som til enhver tid er i samfunnet.



## **Rosenvik – Gir Verdi:**

### **• For innbyggeren**

Det er enkeltmennesket som er i fokus i det arbeidet vi gjør. Å bidra til at den enkelte kjenner på mestring, opplevelse av å ha kompetanse og bli tatt på alvor er viktig i en endringsprosess. Vi vet alle hva det betyr for oss å bli sett, og få muligheten til å bidra i samfunnet der vi kan. Å kunne styre sitt eget liv og ta egne valg – det er den enkelte som har best forutsetning for å stake ut riktig kurs for seg selv – til et liv med god livskvalitet. Tilknytning til arbeidslivet har stor verdi for alle – for sosial status, for sosialt nettverk og i rollen som forbilde for andre.

### **• For samfunnet**

Den norske velferdsmodellen er under press. Befolkningen er aldrende, og vi lever lenger enn før. Opprettholdelse av velferdsgodene våre er avhengig av at flest mulig i arbeidshver alder bidrar til verdiskapingen. Derfor er også inkluderingsdugnaden, og vårt felles samfunnsoppdrag, et satsningsområde for myndighetene. For hver innbygger som går fra å være stønadsmottaker til å bli arbeidstaker, regner man en samfunnsmessig besparelse på 1 million kroner – hvert år! I 2019 kom mange tusen mennesker i jobb via Rosenvik og de øvrige bedriftene som er tilknyttet bransjeforeningen Arbeid & Inkludering. Dette medfører en massiv samfunnsmessig besparelse for Norge.

### **• For kunden**

Våre konkurransekvaliteter er:

- Effektiv og høy leveransequalität: Kunden skal fra oss motta varer og tjenester av høy kvalitet, levert til riktig tid - i samsvar med kravene kunden stiller. Vi vektlegger kundens tilfredshet og profesjonell klagebehandling.
- Løsningsorientert til det beste for kunder og deltakere: Vårt mål er å ha løsningen på kundens problem. Vi tilstreber fleksibilitet og kreative løsninger med høyt kvalifiserte og løsningsorienterte medarbeidere.
- Nærhet til deltaker og marked: Vi sørger for å ha kjennskap til, og kunnskap om, våre kunders behov gjennom å kontinuerlig arbeide opp mot vårt lokale og regionale marked med alle tilgjengelige ressurser.

NAV er vår største og viktigste kunde, og vi utvikler våre tjenester for å gi direkte tilsvar til det behovet NAV til enhver tid identifiserer, og som de trenger vår bistand til å dekke.



## Resultatrapport Rosenvik totalt

	Rosenvik AS		Rosenvik Kompetanse AS		Rosenvik Eiendom AS		Rosenvik Holding AS		Rosenvik Totalt	
	Regnskap 31.12.21	Budsjett 31.12.21	Regnskap 31.12.21	Budsjett 31.12.21	Regnskap 31.12.21	Budsjett 31.12.21	Regnskap 31.12.21	Budsjett 31.12.21	Regnskap 31.12.21	Budsjett 31.12.21
<b>DRIFTSINNEKTER</b>										
Salg profileringsprodukter	2 394 805	2 000 000							2 394 805	2 000 000
Annet salg	10 820 080	9 550 000	2 022 805	1 810 000			254 644	210 000	13 097 529	11 570 000
<b>Konserninterne salgsinntekter</b>	<b>1 326 650</b>	<b>1 360 000</b>					<b>2 405 060</b>	<b>2 250 000</b>	<b>3 731 710</b>	<b>3 610 000</b>
Attføring / tiltak/AMO-kurs	15 721 172	15 689 269	3 424 762	2 791 600					19 145 934	18 480 869
<b>SUM DRIFTSINNEKTER</b>	<b>30 262 707</b>	<b>28 599 269</b>	<b>5 447 567</b>	<b>4 601 600</b>	<b>0</b>	<b>0</b>	<b>2 659 704</b>	<b>2 460 000</b>	<b>38 369 978</b>	<b>35 660 869</b>
<b>DRIFTSKOSTNADER</b>										
Varekostnad profileringsprodukter	-957 361	-980 000							-957 361	-980 000
Annen varekostnad	-3 237 740	-2 982 200	-1 424 891	-805 000					-4 662 631	-3 787 200
<b>Konsernintern varekostnad</b>			<b>-1 342 745</b>	<b>-1 410 000</b>					<b>-1 342 745</b>	<b>-1 410 000</b>
Lønnskostnader ordinært ansatte	-11 948 880	-12 192 011	-1 850 401	-1 655 190			-1 971 237	-1 819 789	-15 770 518	-15 666 990
Lønnskostnader deltakere	-1 758 944	-2 058 725							-1 758 944	-2 058 725
Honorar og andre sosiale utgifter	-1 122 379	-932 876	-61 922	-69 971			-433 388	-422 619	-1 617 689	-1 425 466
Driftskostnader	-6 014 408	-5 217 000	-346 380	-207 000	-37 935		-173 572	-132 000	-6 572 295	-5 556 000
<b>Konserninterne driftskostnader</b>	<b>-2 400 000</b>	<b>-2 250 000</b>	<b>-82 500</b>	<b>-150 000</b>					<b>-2 482 500</b>	<b>-2 400 000</b>
Avskrivninger	-1 384 974	-1 320 000							-1 384 974	-1 320 000
<b>SUM DRIFTSKOSTNADER</b>	<b>-28 824 686</b>	<b>-27 932 812</b>	<b>-5 108 839</b>	<b>-4 297 161</b>	<b>-37 935</b>	<b>0</b>	<b>-2 578 197</b>	<b>-2 374 408</b>	<b>-36 549 657</b>	<b>-34 604 381</b>
<b>Driftsresultat</b>	<b>1 438 021</b>	<b>666 457</b>	<b>338 728</b>	<b>304 439</b>	<b>-37 935</b>	<b>0</b>	<b>81 507</b>	<b>85 592</b>	<b>1 820 321</b>	<b>1 056 488</b>
Finansresultat	147 449	145 000	-922	8 000	-1 266		4 763	8 000	150 024	161 000
<b>Resultat før skatt</b>	<b>1 585 470</b>	<b>811 457</b>	<b>337 806</b>	<b>312 439</b>	<b>-39 201</b>	<b>0</b>	<b>86 270</b>	<b>93 592</b>	<b>1 970 345</b>	<b>1 217 488</b>
Skattekostnad	0	0	-74318	0	0	0	-16425	0	-90 743	0
<b>Årsresultat</b>	<b>1 585 470</b>	<b>811 457</b>	<b>263 488</b>	<b>312 439</b>	<b>-39 201</b>	<b>0</b>	<b>69 845</b>	<b>93 592</b>	<b>1 879 602</b>	<b>1 217 488</b>



## Balanserapport Rosenvik totalt

	Rosenvik AS		Rosenvik Kompetanse AS		Rosenvik Eiendom AS		Rosenvik Holding AS	
	31.12.21	31.12.20	31.12.21	31.12.20	31.12.21	31.12.20	31.12.21	31.12.20
<b>EIENDELER</b>								
<b>IMMATERIELLE EIENDELER</b>								
Utsatt skattefordel					8 624			
<b>Sum immaterielle eiendeler</b>					<b>8 624</b>			
<b>VARIGE DRIFTSMIDLER</b>								
Tomt G.nr. 5 Bnr. 354	0	528 370			528 370			
Bygninger og annen fast eiendom	2 276 543	11 140 270			9 517 215			
Maskiner, inventar og lignende	2 822 563	2 363 930						
Avsatte avskrivninger	0	0						
<b>Sum varige driftsmidler</b>	<b>5 099 106</b>	<b>14 032 570</b>	<b>0</b>	<b>0</b>	<b>10 045 585</b>	<b>0</b>	<b>0</b>	<b>0</b>
<b>FINANSIELLE ANLEGGSMIDLER</b>								
Investering i foretak i samme kons							30 434 543	29 784 543
Andre aksjer/tilknyttede selsk	39 775	39 775					1 535 000	600 000
Lån til foretak i samme konsern	9 800 000	0						
<b>Sum finansielle anleggsmidler</b>	<b>9 839 775</b>	<b>39 775</b>	<b>0</b>	<b>0</b>	<b>0</b>	<b>0</b>	<b>31 969 543</b>	<b>30 384 543</b>
<b>Sum anleggsmidler</b>	<b>14 938 881</b>	<b>14 072 345</b>	<b>0</b>	<b>0</b>	<b>10 054 209</b>	<b>0</b>	<b>31 969 543</b>	<b>30 384 543</b>
<b>OMLØPSMIDLER</b>								
Varer	1 452 471	1 347 058	0	0			0	0
<b>Fordringer</b>								
Kundefordringer	2 138 181	2 390 250	337 088	238 200	0		352 730	218 750
Andre fordringer	1 765 585	1 878 994	26 546	22 931	0		13 558	50 289
<b>Sum fordringer</b>	<b>3 903 766</b>	<b>4 269 244</b>	<b>363 634</b>	<b>261 131</b>	<b>0</b>	<b>0</b>	<b>366 288</b>	<b>269 039</b>
<b>Bankinnskudd og kontanter</b>	<b>16 987 601</b>	<b>16 151 869</b>	<b>1 785 871</b>	<b>1 385 004</b>	<b>357 123</b>		<b>1 165 528</b>	<b>2 844 820</b>
<b>Sum omløpsmidler</b>	<b>22 343 838</b>	<b>21 768 171</b>	<b>2 149 505</b>	<b>1 646 135</b>	<b>357 123</b>	<b>0</b>	<b>1 531 816</b>	<b>3 113 859</b>
<b>SUM EIENDELER</b>	<b>37 282 719</b>	<b>35 840 516</b>	<b>2 149 505</b>	<b>1 646 135</b>	<b>10 411 332</b>	<b>0</b>	<b>33 501 359</b>	<b>33 498 402</b>
<b>EGENKAPITAL</b>								
<b>Innskutt egenkapital</b>								
Aksjekapital	100 000	100 000	100 000	100 000	100 000		1 283 250	1 283 250
Overkursfond	114 303	114 303	900 000	900 000	550 000		31 897 338	31 897 338
	214 303	214 303	1 000 000	1 000 000	650 000	-	33 180 588	33 180 588
<b>Opptient egenkapital</b>								
Annen egenkapital	33 386 567	31 801 097	571 756	308 268	-30 577		-100 675	-170 520
<b>Sum egenkapital</b>	<b>33 600 870</b>	<b>32 015 400</b>	<b>1 571 756</b>	<b>1 308 268</b>	<b>619 423</b>	<b>-</b>	<b>33 079 913</b>	<b>33 010 068</b>
<b>GJELD</b>								
<b>Langsiktig gjeld</b>								
Gjeld til selskap i samme konsern	-	-	-	-	9 800 000		-	-
<b>Sum langsiktig gjeld</b>					<b>9 800 000</b>	<b>-</b>	<b>0</b>	<b>-</b>
<b>Kortsiktig gjeld</b>								
Leverandør gjeld	865 015	1 080 040	134 214	165 422			-12 911	13 632
Betalbar skatt	0	0	74 318	71 258			16 425	67 800
Skyldig off.avgifter, trekk	1 160 831	1 190 668	182 817	27 448	-8 091		223 840	227 660
Annen kortsiktig gjeld	1 656 003	1 554 408	186 400	73 739			194 092	179 242
<b>Sum kortsiktig gjeld</b>	<b>3 681 849</b>	<b>3 825 116</b>	<b>577 749</b>	<b>337 867</b>	<b>-8 091</b>	<b>-</b>	<b>421 446</b>	<b>488 334</b>
<b>Sum gjeld</b>	<b>3 681 849</b>	<b>3 825 116</b>	<b>577 749</b>	<b>337 867</b>	<b>9 791 909</b>	<b>0</b>	<b>421 446</b>	<b>488 334</b>
<b>Udisponert overskudd</b>							<b>0</b>	
<b>SUM GJELD OG EGENKAPITAL</b>	<b>37 282 719</b>	<b>35 840 516</b>	<b>2 149 505</b>	<b>1 646 135</b>	<b>10 411 332</b>	<b>0</b>	<b>33 501 359</b>	<b>33 498 402</b>



rosenvik  
ARBEIDSLIV

rosenvik  
KOMPETANSE

rosenvik  
PROFILERING

rosenvik  
SERVICE

rosenvik  
HÅNDVERK

rosenvik  
CATERING

rosenvik  
LOGISTIKK



Rosenvik Holding AS  
Litjgårdsveien 33  
7300 Orkanger  
Tlf: 72 46 61 00  
[www.rosenvik.no](http://www.rosenvik.no)  
Org.nr: NO921652852 MVA